DIRECTOR:
J. ALBERTAZZI AVENDAÑO
REDACTORES:
Comité de Prensa
del Partido Republicano
Teléfono 500 - Apartado 1321

EL DIARIO REPUBLICANO

DIARIO DE LA TARDE --- ORGANO DEL PARTIDO REPUBLICANO

EL DIARIO REPUBLICANO
ORGANO POLITICO DEL PARTIDO
Suscrición mensual ₡ 1-00
Número suelto . . . 0-10
Número atrasado . . 0-15

Año I | San José, Costa Rica, Jueves 29 de Setiembre de 1927 | Número 192

ESPARTANOS

La entusiasta recepción que el Partido Republicano dispensó a su esclarecido Candidato y futuro Presidente de Costa Rica, Licdo. don Carlos Mª. Jiménez, en su última visita, sacó de quicio a don Clodomiro Figueroa, quien encontró el medio de exteriorizar su rabia insultándome en una hoja que hizo circular en ese cantón y pueblos vecinos. Para iniciar su desahogo inventa y pone en boca de los oradores republicanos de aquella memorable y patriótica jornada, la maliciosa especie de que lanzaron frases despectivas e injuriosas contra los habitantes del barrio de San Jerónimo a quienes, según él, llamaron canallas y desagradecidos. No pretendo probar la falsedad que ese dicho encierra, ya que nadie ha podido tomar en serio tal afirmación y porque encontrándose en aquel acto más de un jeronimeño ellos son testigos de que no se ha proferido una sola frase, ni una sola palabra que no sea de cariño y de alabanza para todos los pueblos del Cantón, que en su mayoría sustentan el ideal republicano y defienden orgullosos la bandera azul. San Jerónimo es un baluarte republicano, y siéndolo, no cabe pensar en que oradores del partido injuriaran a sus habitantes; pero el señor Figueroa es de la escuela de Maquiavelo quien usaba de la astucia, la falsedad y la perfidia para dividir a sus contrarios; los espartanos conocemos bien ese juego y ya no nos sorprende.

Yo he visitado en misión política todos los pueblos y todas las casas de mis amigos espartanos; a más de una persona he prestado gustosísimo mis servicios personales, y el centro y los barrios todos han merecido mi atención ayudándolos con mis influencias en el Gobierno, sin escatimar esfuerzo, a remediar sus necesidades; nadie puede decir que eso lo invoque yo para solicitar la adhesión a la causa de mis simpatías; yo he dicho y repito siempre que las obras que se han ejecutado son un signo de progreso; que ellas se deben al Gobierno Republicano; que todavía falta mucho por hacer y que el apoyo que me presta el pueblo en cada lucha electoral es el estímulo que yo recibo para seguir adelante empeñándome por el bien de la comunidad.

Dice el señor Figueroa que mi tarea de «pedigueño» en la Cámara lleva por fin no sólo beneficiar al pueblo sino que me dejo algo del dinero que consigo; lanza esa afirmación antojadiza y no cita una sola obra en que el precio de ejecución haya sido tan exagerado que haga sospechar tales manejos; el puente de San Jerónimo mide 207 yardas y costó OCHENTA MIL QUINIENTOS COLONES; el puente de Peralta, construido en la misma época y del mismo estilo, mide 57 yardas menos y costó SETENTA Y SIETE MIL COLONES más. Mis esfuerzos, mis activas gestiones para obtener la construcción del puente de San Jerónimo pueden constatarse en la Secretaría de Hacienda y por los anteriores datos júzguese si ha podido quedar márgen para que suma alguna, proveniente de la ejecución de esa obra haya quedado en mis bolsillos. En cambio el señor Figueroa sí se ha estado beneficiando de lo lindo, como dice, del Tesoro Público; veamos cómo, y tome nota la Oficina de Tributación Directa: Las fincas de la sociedad, situada una en Salinas y otra en Orotina, llamada esta última La Trinidad y que fué de un señor Vásquez, quien en testamento de última hora la legó a la mujer con quien hacía vida marital y ella a su vez la cambió por una casa; esas fincas, digo, están manifestadas en NOVENTA Y CUATRO MIL QUINIENTOS COLONES y ellas fueron ofrecidas, no ahora que con las perspectivas del negocio bananero se han valorizado las tierras del Pacífico, sino desde hace mucho tiempo, en CUATROCIENTOS MIL COLONES. Se deja, pues, de pagar impuesto sobre TRESCIENTOS CINCO MIL QUINIENTOS COLONES; una bicoca, verdad?

Los Jeronimeños no pueden abonarle al señor Figueroa el que haya sido él, como lo asegura en su hoja, «el primero que levantó la voz exponiendo la utilidad del puente hasta emitirse un decreto ordenando su erección». No está el mérito en conseguir que se emita una Ley, eso no tiene ninguna dificultad, porque el Congreso siempre acoge las iniciativas que sean provechosas a los pueblos; el quid esté en obtener que la ley se ejecute, es decir, que se convierta en realidad; eso conseguí yo con la Ley que dió el Congreso a iniciativa mía y es doblemente meritorio este esfuerzo si se toma en cuenta que se principió a ejecutar en los últimos meses de la Administración de don Julio Acosta y cuando el Tesoro Público se encontraba en verdadera penuria. Pero en esto hay algo más, y fíjense los Jeronimeños: el señor Figueroa pidió para hacer ese puente la suma de CINCO MIL COLONES; con eso habría hecho allí un puente para que pasaran hormigas, pero no para transitar con carretas como el que está en servicio hoy; y esa ley, que tiene fecha 23 de octubre de 1909, *no se ejecutó;* era Gobernante en esa época el Licdo. don Cleto González Víquez y había dinero en las Arcas Nacionales no sólo para dar esa suma tan raquítica sino otras mayores; si no se ejecutó aquella ley fué, o por negligencia censurable del señor Figueroa o por indiferencia o menosprecio hacia los Jeronimeños de parte del señor González Víquez.

La guerra europea, dice el señor Figueroa, no permitió que se hiciera efectiva dicha ley, pero aquella guerra estalló el 2 de agosto de 1914 y no es creíble que cinco años antes ese suceso estuviera haciendo estragos en nuestro país al extremo de que el Gobierno no pudiera disponer de cinco mil colones para un puente. Pero no; es que no había interés en hacer tal puente sino en mantener aquella necesidad para pescar votos con el eterno ofrecimiento de esa obra.

Ved, jeronimeños, si creeis cuerdo y razonable seguir los consejos políticos del señor Figueroa y dar vuestros votos al señor González Víquez, cuando ni uno ni otro se preocuparon sinceramente por vuestra suerte teniendo en sus manos los medios para salvaros de los peligros del río Barranca en donde tantos hermanos encontraron la muerte.

Nadie ha dicho que sea cana la el jeronimeño que no me acompañe en las jornadas políticas, pero sí he oído de boca de vecinos honorables de ese barrio, palabras de gratitud por mis gestiones que han servido para acabar con sus congojas, que han llevado la tranquilidad a sus familias y que han contribuído a valorizar sus propiedades. Puente, caminos, casa escolar en ese lugar y Cerrillos; que es una prolongación del barrio; obras todas ellas en que he puesto mi empeño para su realización, y con todo ello, se pretende que los jeronimeños, que son nobles y honrados, me desprecien y atiendan a quien no pudo o no quiso, en sus largos años de ocupar el puesto que inmerecidamente yo desempeño, preocuparse por el progreso de aquel pueblo y por el bienestar de sus moradores.

Se asquea el señor Figueroa porque soy un *pedigueño*; qué quería él? que siguiera Esparta con malas calles, sin luz, sin un buen edificio escolar, sin parque y que a esta hora no tuviera ni el remedo de cañería con que cuenta? San Rafael, San Jerónimo y Carrillos con sus ecuelas en ruinas? San Jerónimo, Arfieda, Juanilama, San Juan Grande y San Juan Chiquito sin puentes y los caminos de los barrios intransitables? todo eso estaríamos contemplando ahora y Arfieda, Nances y Maratón no tendrían la seguridad con que hoy cuentan de la construcción de sus respectivas escuelas, si no me convierto en *pedigueño*, para aliviar la carga al pueblo espartano.

Don Clodomiro Figueroa no quiso ser *pedigueño;* cuando un incendió destruyó el Palacio Municipal, el entonces Gobernante don Cleto González Víquez envió al Congreso un proyecto para destinar VEINTE MIL COLONES para su reedificación; en ese sentido se dió la Ley N.º 10 de 5 de junio de 1907, la cual NO SE EJECUTO. En 1908 el Congreso emitió la Ley N.º 5 de 2 de abril que revalidó la de 1907 dicha, destinando los VEINTE MIL COLONES, no a la reedificación del Palacio, sino a la construcción de la cañería; pero tampoco el Gobierno del señor González Víquez cumplió esa Ley; el señor Figueroa no halló cómo *pedirle* al señor González Víquez la ejecución de un mandato legislativo; sólo se animó a hacer el papel de *pedigueño* cuando quiso mandar a su hijo don Guillermo de Cónsul de Costa Rica en Boston, de cuyo empleo no veo qué beneficios reportaran los espartanos.

Para hacer lo que hoy llamamos cañería, fué el Gobierno Republicano, en 1910, el que autorizó un empréstito de ₡ 20,000 y ese mismo Gobierno Republicano, presidido por el actual mandatario Licdo. don Ricardo Jiménez, en vista de que la Municipalidad no podía atender al compromiso contraído, pagó el saldo que adeudaba el Municipio y que ascendió a ₡ 15.000, según dice la Ley Nº 48 de 9 de agosto de 1912; y ese mismo Gobierno Republicano fué el que donó a los Jeronimeños los terrenos que hoy ocupan. Por todo eso es que Esparta tremola con entusiasmo el pendón azul.

Toda la hoja de Figueroa es un reguero de bilis, pero en donde da lástima el autor, en donde exhibe su pequeñez; en donde se pone en evidencia, es en el párrafo final de ella.

Si yo he sido culpable en lo del Hogar, tiene la oportunidad para liquidarme, él que desea y ansía verme confundido y humillado; la inmunidad no alcanza hasta a librarme de una acción judicial que él puede instaurar en mi contra, y puede hacerlo con sólo comprar un derecho, que no vale arriba de ₡ 200.00, a algún acreedor de aquella fallida institución; Figueroa sabe que no soy culpable, pero viene bien a su intento hacerme aparecer como tal. Es ruin dedicarse a empañar reputaciones para logros políticos; ese es el camino que ha tomado Figueroa al palpar de cerca que disfruto de la confianza y aprecio de mis conterráneos, confianza y aprecio que he conquistado con una vida de honradez y poniendo mi escasa inteligencia, mi actividad, mi corazón y mis influencias al servicio de mis prójimos, sin preguntarles antes si son mis amigos.

MOISÉS G. AGUILAR

San José, Setiembre de 1927.

PIDA SUS FLORES A LA JARDINERIA
"LAS PLANTAS"
Teléfono 1246 - Avenida Paseo Colón

Como la concha a su roca

(Comentando una frase de don Cleto)

Por EL CISNE AZUL

El Club Rotario de San José, compuesto en su mayoría de elementos enérgicos y laboriosos, tuvo la «feliz ocurrencia» de acordar el ingreso a su seno del señor ex-Presidente de la República, Lic. don Cleto González Víquez.

Y, efectivamente, don Cleto fué invitado a tomar participación en las labores de ese núcleo de hombres pensantes y activos, reuniéndose para ello en reciente asamblea a la que asistieron elementos importantísimos de la industria y el comercio, así como miembros de las demás actividades sociales de varios países.

Pasado el discurso de salutación e ingreso del nuevo socio, el señor González Víquez usó de la palabra para agradecer la «inmerecida» distinción que se le hacía, y entre otras cosas dijo:.. «Yo odio los viajes y siento horror de ellos; vivo adherido a mi tierra como la concha a su roca, sin deseo de moverme, etc...»

Esta frase del señor candidato del Partido Unión Nacional incita al comentario:

Sabido es que el Club Rotario tiene por principal finalidad el estrechamiento de relaciones, tanto culturales como comerciales e industriales, entre todos los países civilizados, y por fuerza dinámica LA ACTIVIDAD en todas sus manifestaciones, despreciando desde luego todo aquello que constituya inercia y estancamiento.

Un infantil recuerdo viene ahora a interponerse en mis divagaciones, a manera de un gratísimo paréntesis.

Allá, en mis primeros abriles,—cuando aun el cáliz de las amarguras de la vida no había llegado hasta mis labios, y mi existencia era un continuo agitar de castañuelas,—tal mi felicidad constante,—en este villorrito querido donde naciera y donde se halla el tranquilo camposanto en que reposan los despojos de mis mayores, al hundirse el sol de brillante gualda y rojo tras las crestas que se alzan en el Poniente, nos reuníamos en corrillo alegre y picaresro todos los chicos de la vecindad, desde el hijo del orgulloso gamonal hasta el humilde habitante de la pajiza choza para departir alegremente, con esa sincera alegría de la niñez, poniendo en práctica cuántos juegos acudían a nuestras mentes infantiles: jugábamos al combate, y era de ver cómo en la contienda salía siempre victorioso el más fuerte, el más denodado y activo, el más audaz e inteligente; los guijarros del camino y las ramas de las cercas eran nuestras armas; las viejas escobas de las casas eran los corceles de las caballerías; y los lanceros e infanteros usaban como arcos, como flechas y espadas, viejas varillas de paraguas, «berólices» de cañas de azúcar y raíces de higuerón debidamente pulimentadas; a las carreras de Maratón, en las cuales los corredores ponían toda la ambición de sus almas y toda la ligereza de sus extremidades; al «San Miguel dame tus almas», y eran en realidad los contendientes dos bravos ángeles que cual Miguel y Lucifer se disputaban con denuedo y con coraje sus legiones, venciendo siempre el más fuerte, fuera el ángel malo, fuera el bueno, aunque hacía la feliz casualidad que casi siempre este último se llevaba consigo la victoria.

Los juegos se sucedían, prolongándose muchas veces hasta aun después de que el inmenso pebetero solar habíase extinguido en el horizonte, para dar paso a la luna de rayos plateadamente luminosos, que cual reina de la noche emergía radiante y majestuosa desde el oriental bastidor do se ocultaba... Y, a la indecisa claridad de ese satélite, bajo la hermosa jazminería de los perfumados limoneros en flor y ante la vigilancia cuidadosa de nuestras madres que enmarcadas en los ventanales charlaban reposadamente, jugábamos por último al «San Selerín», formando todos los rapaces una cadena circular de alegres e inquietos eslabones, que giraba con peligrosa rapidez cantando a grandes voces la mejoría de «doña Ana», la heroína y fantástica protagonista de nuestra diversión.

Las vueltas y los brincos menudeaban hasta casi fatigarnos; pero... ¡ay de aquel chicuelo que indiscretamente y sin ser apto para el juego se entrometía osadamente en nuestra rueda! en el constante y vertiginoso girar de los jugadores, caía, arrollando y maltrecho, hasta rodar como un despojo inútil sobre el césped de la ladera...

Y es porque en el concurso de la actividad y la energía no hay campo para los ineptos; entre la avalancha de los fuertes, los débiles son tan sólo un estorbo. Ya se ha dicho: «La fuerza es el símbolo de los pueblos. La fuerza es el emblema de los gobiernos y de la justicia. La fuerza es la razón de todo ser. Sin la fuerza no habría ni siquiera una humanidad y acaso ni un universo. Y como es el principio de toda cosa, y como es la base sencilla de toda actividad, y como es materia y espíritu, el mundo admira a la fuerza y se inclina ante ella...»

El fuerte vence al débil y al viejo el joven. Eso es harto conocido y nos acaba de confirmar el ex-marino Gene Tuney al vencer al coloso Dempsey.

Mas..., volvamos a la frase de don Cleto: frase que sintetiza no solo su estado de incapacidad actual, sino la indiosincrasia personal del ilustre y novísimo Rotario. EL SEÑOR GONZALEZ VIQUEZ ODIA LOS VIAJES, SIENTE HORROR DE ELLOS Y VIVE ADHERIDO A SU TIERRA COMO LA CONCHA A SU ROCA, SIN DESEO DE MOVERSE; así lo ha declarado ante un grupo de ju-

Este documento es propiedad de la Biblioteca Nacional "Miguel Obregón Lizano" del Sistema Nacional de Bibliotecas del Ministerio de Cultura y Juventud, Costa Rica.

SILUETA REPUBLICANA

Ramón Solano Rojas

Los republicanos del Cantón de Alajuelita, nos encontramos orgullosos de tener en nuestras filas al caballero don Ramón Solano Rojas.

Esforzado agricultor, que aún conserva sus energías de joven a pesar de sus 84 años de edad y honorable y modesto; su hogar es todo modelo, donde se rinde culto al honor y al trabajo. Su vida ejemplar es digna de un vehemente elogio. Su decisión en la política es incomparable. Republicano de cepa; su entusiasmo es sin límites. Tiene una apuesta de ₡ 400 al triunfo del Partido Republicano: que es como si ya los tuviera en el bolsillo, nosotros lo saludamos con simpatía y lo admiramos deseando tener como él, en nuestra mente estampado por siempre el florido azul de nuestra bandera.

P. Arias. A.

El Partido Republicano en Turrúcares

Vemos en lo que llaman Patria, periódico hecho para inflar al cletismo con la bomba de la mentira, un escribidor a sueldo, como son todas las ventiladeras por donde respira el apócrifo partido cletista—porque no es como el nuestro que trabajamos desinteresadamente por amor a la causa, porque no tenemos los dineros de los argolleros, que han trasquilado al pueblo de Costa Rica a costa nuestra.

Escribe el chuica, haciendo ridículo de nuestra manifestación, para consolar a los kletos que vieron la aplastante masa humana que invadió la ciudad de Alajuela, cuna del héroe de héroes, el domingo 18.

Dice que pusimos cuanto teníamos, que trajimos partidarios de Limón y Guanacaste, y que no dejamos rincón donde no sacamos adeptos; el infeliz así se consuela y consuela a los que él y los otros chupadores de sueldos lujosos han engañado. No sabe el pobrecito que lo que vieron fue la muestra de lo que es el Partido Republicano, fueron unos cuantos de los hombres de dignidad y vergüenza que tiene ese gran Partido que está muerto pero de risa de ver las carreras cletas para repetir cuartelazos, pues ven que la ola azul del Republicanismo los ahoga, y dentro de poco Castro Quesada gritará: «Sálvese el que pueda, lo que soy yo me las largo con rumbo desconocido; no quiero ver ni verme con la derrota sin nombre que tendremos por causa de tanta mentira que nos hicieron creer.»

El escribidor que alienta en Patria a los kletos, lo vimos el domingo 18 sentado en un balcón de la casa de su suegra, más triste y cabizbajo que Hamlet meditando en la calavera. El por supuesto meditando en lo que pasaría al ver su ciudad natal invadida por tanto carlista, y comprobar de manifiesto que son unos mentirosos al poner al Partido Republicano formado por cuatro gatos, grito que a cada paso los republicanos decían al paso triunfal de la manifestación.

¿Que el Partido Republicano no existe? Sólo en la imaginación enferma de un aspirante a diputado puede concebirse semejante disparate. Si no tienen enemigo y poderoso, por qué tanto miedo, por qué inventar ardides todos los días, por qué insultar canalla y soezmente, para qué tienen tantas apuestas, y si hay quien las alce, no aparece quien responda?

Qué tienen la mayoría? estén trenquilos, duerman a pierna suelta. Sólo donde hay enfermo grave se ven grandes carreras, se está tocando a muchas puertas para ver qué consuelo viene y se le toma el pulso a cada instante. Ustedes con tanto escribir en contra del Partido Republicano y poner esa carita que ya hasta a nosotros nos da lástima verles, tan amarga, fea y triste, están diciendo el estado grávido del kletismo; la gran bulla de Castro Quesada es el grito del que se está ahogando, y a propósito: nos haría el favor de decirnos el número de votos que tiene listos para el 2 de febrero?

En la cartica que publicó en «La Tribuna» dice que tiene la mayoría, que Costa Rica entera es cletista. A Castro le está pasando como a un vecino mío que se le ha metido en la cabeza que es rico, millonario, hace tratos y cuando le preguntan por la mosca, dice que está en el banco el dinero, le piden el giro y no hay ni un centavo de él.

Con la manifestación de Alajuela hemos probado que no son palabras ni más palabras lo que hemos venido diciendo y escribiendo en las tribunas; hemos pesado el valor intrínseco de nuestro partido.

Yo oí a un cletista decir esto: Y para qué son tan mentirosos don Fulano y don Perensejo, que me decían que don Carlos no tenía cien votantes en toda la República? Ah! señor así dicen, como también decían que no aguantábamos tres meses de propaganda y ya ve usted como está la cosa; pues a mí me han engañado; así señor han hecho con los otros sus copartidarios. Yo siempre he sido republicano, ahora me quito y dejo de ser kleto, esto es aplastante. Si señor, esto no pueden digerirlo los kletos, tienen que morir del empacho.

Un vecino de Turrúcares.

Setiembre 22 de 1927.

Siluetas Republicanas de Heredia

El Dr. don Martín Rodríguez Molina

La ciudad de Heredia ha sido cuna de grandes ciudadados, el Parnaso costarricense también cuenta en sus filas líricas a muchos esquisitos poetas de Heredia, que le dieron y le dan la savia magnífica de sus liras a la Patria. La ciudad de las flores como cariñosamente la llaman los cronistas alegres de todos los estilos, no solo es fecunda en hombres de empresa y de acción, sino en grandes y desinteresados ciudadanos al servicio del país. La cuna del falklorista jamás olvidado Aquileo Echeverría ha producido grandes y fecundos médicos y aunque no tenemos títulos académicos para juzgar y bastantear como debiéramos la humana y brillante jornada de cada uno de los galenos heredianos, sí podemos afirmar que el caso especial y brillante del Dr. Rodríguez merece marco de oro, entre los muchos que se destacan en las actividades quirúrjicas de la ciudad del café y de los hombres de honor.

El Dr. Rodríguez hizo sus estudios profesionales en una de las mejores universidades de New York, allá entre sus compañeros de estudio siempre llevó la palma por su dedicación, su competencia y su cerebro magnífico. Aun conserva el Dr. Rodríguez los trofeos conquistados en la Universidad Newyorkina. Todos sus años de estudio fueron ganados con notas de sobresaliente y al coronar su carrera obtuvo como premio la práctica en los Hospitales de New York con sueldo fijo y varias medallas de oro como recompensa de sus valiosísimos trabajos, dadas en las fiestas de honor que le dispensaron aquellas instituciones y aun la misma Universidad que lo graduó de Doctor en Medicina y Cirugía.

Cuando don Marcos regresó a Costa Rica, puso su ciencia y sus excelentes facultades de galeno al servicio en varíos pueblos del país, conquistando como siempre el cariño y la admiración de todos los pueblos que lo tuvieron en su seno. Muchos costarricenses curados por este ilustre galeno aun pregonan la competencia y la honradez con que siempre los atendió.

Finalmente el Dr. Rodríguez fijó su residencia en la ciudad de Heredia donde abrió su consultorio al servicio de aquella ciudad, donde ha hecho multitud de curaciones que ya tramontan el pináculo de su brillante fama conquistada.

Alguna vez vino un paciente de Heredia a consultar un caso difícil de cirugía al Dr. don Carlos Durán de grata recordación, y el Dr. Durán que fué siempre otro admirador del Dr. Rodríguez, de súbito se levantó de su asiento y le dijo al paciente: Usted viene de Heredia a que le diagnostique, pues perfectamente se habría economizado este viaje si Ud ocurre en Heredia al despacho de mi excelente colega don Marcos Rodríguez; los diagnósticos de don Marcos nunca fallen, los heredianos no saben lo que tienen en aquella ciudad, agregó el ilustre Dr. Durán.

Es así como hacemos honor y mérito de las relevantes virtudes del Dr. Rodríguez, que allá en la ciudad de Heredia labora en silencio, pero con resultados opimos al servicio de su ciudad y del país.

En la primera Administración del Presidente Jiménez, de este gran Presidente que hoy para felicidad de Costa Rica también es nuestro Presidente, se trató de nombrar el Gobernador de la Provincia y don Ricardo no hizo más que volver sus ojos hacia las virtudes cívicas de don Marcos y lo hizo Gobernador. Durando en el desempeño de aquellas funciones todos los cuatro años de su Administración.

Un pasaje muy curioso de estos servicios prestados por el Dr. Rodríguez fue el de que se presentó a las oficinas del tesoro público a cambiar el último día de sus servicios de Gobernador todos los giros de los cuatro años servidos; Alguien le dijo, mire don Marcos este caso suyo es el único en Costa Rica, pues la mayoría de los servidores van muy adelante; el Dr. contestó, no amigo, sabe por qué he hecho esto. para demostrarle al país la confianza que tenemos los ciudadanos honrados en las virtudes cívicas y jamás igualadas de don Ricardo Jiménez.

Hay otro pasaje digno de tomarse en cuenta; alguna ocasión llegó don Ricardo a Heredia siendo Gobernador don Marcos, y como de costumbre este había salido a vigilar y activar los trabajos de la población herediana, algún chismoso corrió donde don Ricardo, que había llegado de incógnito a decirle, mire don Ricardo: el Gobernador sabía de su llegada y ha salido muy demañana a ver unos trabajos. Don Ricardo le contestó al aspirante, no señor no diga eso, yo no le he puesto telegrama oficial al Gobernador de esta visita.

De los cuatro años de Gobernación de don Marcos en Heredia hay huellas imborrables, que han servido para que cada día el Dr. se haga más acreedor al respeto y admiración de los vecinos todos de Heredia, su nombre es prez y fama entre los suyos y entre todos los que lo conocemos. El Dr. Rrodríguez es hombre de poco hablar, él es silencioso, hombre práctico y de una energía poco común.

La parjicularidad que más adorna a este distinguido ciudadano es su vida de orden y sus grandes modales de caballero y de jefe de un distinguido hogar. Casó en segundas nupcias con la distinguida matrona doña Laurita Jiménez hoy de Rodríguez, de quienes han habido cuatro excelentes hijos que son las delicias del hogar. Los varones llamados Osbaldo y Marcos son furibundos carlistas y cada vez que pasan los camiones con republicanos por la esquina de la casa, saludan entusiastamente a nuestros correligionarios con vivas a don Carlos María y vivas al futuro presidente. niños aun, pero llenos de fe en el triunfo de nuestro ilustre jefe.

El buen ciudadano que nos ocupa viene siendo republicano desde que nació este glorioso partido. Al iniciarse el florecimiento de esta magna causa, el Dr. Rodríguez la glorificó sufriendo un doloroso destierro a Golfo Dulce, que por dicha no lo mató. En la tiranía nefasta de los treinta meses también fue otra víctima propiciatoria de los hombres del cuartelazo del 27 de Enero. Como ahora recordamos que constantemente su hogar se encontró sitiado y registrado porque aquellos decían que este eminente ciudadano era peligroso, Un día de tantos le fué desmantelada una pequeña instalación inalámbrica que él había puesto en su casa para practicar ese ramo; los sicarios entraron a saco y todo lo despedazaron y se lo llevaron. Los tales decían que el Dr. Rodríguez tenía comunicación constante con don Alfredo González en Washington. Véase como ha sido la vida ciudadana de este eminente galeno. y véase como es que él ha sabido siempre conservar su vida limpia de pecado.

Algo que dice a las claras quien es el Dr. Rodríguez son sus diferentes actuaciones como miembro de la Junta Provincial Electoral de aquella ciudad; en ese alto cargo lo hemos visto siempre haciendo de supremo juez y defendiendo la Constitución y las leyes, de las imposturas olímpicas.

Hoy el Dr. Rodríguez es soldado destacado del Partido Republicano en Heredia, siendo la filiación de este buen ciudadano excelente presagio de triunfo, al decir de muchos de nuestros correligionarios allí. El Partido Republicano se siente orgulloso de tener en sus filas a tan eminente patriota y en esta ocasión le presenta un atento saludo, y el 8 de mayo de 1928, brindaremos con él por el triunfo de nuestro don Cerlos María y por la salvación de la República.

DON JUSTO AZUL

Los deslumbrantes ofrecimientos de Pelico a Castro Quesada

(Reproducido del «Diario de Costa Rica» de hoy).

Quienquiera que esté ilustrado, aún de manera superficial, en las ocurrencias políticas sucedidas en Costa Rica durante los últimos quince años, reirá sabrosamente cada vez que este D. Manuel Castro Quesada se atreve a hablar todavía de lealtad, dignidad o decoro políticos.

Ahora nos hace don Manuel, con gran aparato, y con escándalo de detalles oratorios, la revelación, que él imagina sensacional, de que Pelico «le envió hasta media docena de emisarios» ofreciéndole DIVDIR CON EL, PODER Y GOBIERNO.

Con qué expresión de «candoroso» debe haber pronunciado semejantes novedades el señor Castro Quesada!

Pero lo que nos sorprende a nosotros en todo esto no es la generosidad o el desprendimiento de Pelico al querer partir por mitades su Gobierno; lo que nos sorprende no es tampoco «la dignidad» de don Manuel rechazando tales deslumbradores ofrecimientos, porque él ha sido siempre excesivamente «escrupuloso» en esta clase de transacciones políticas. Lo que sí nos deja desconcertados y asombrados de verdad es la revelación que se nos hace de que un hombre tan astuto y tan listo como Pelico, conocedor profundo de quien era y es Castro Quesada, hubiera alimentado por un segundo siquiera en su cerebro la idea, insensata hasta la demencia, de haber confiado de un hombre como don Mannel.

Pero por otra parte no perdamos de vista un asunto de muchísima mayor importancia que se deriva lógicamente de todo esto; un detalle de excepcional importancia en lo que pudiera llamarse «psicología política»: Observad que cuando Manuel Castro Quesada hace referencia a las proposiciones de Pelico «para dividir con él Poder y Gobierno», hace resaltar la importancia del hecho único de su negativa, pero no se alarma ni comenta siquiera aquella «naturalísima» propuesta. El conversa el asunto como si se tratara de un ofrecimiento para compartir un banquete o cosa por el estilo.

Estamos ya curados de asombros cuando se trata de don Manuel. Ayer no más hablaba de partir el «bacalao», y ya ahora sabemos lo que él llama el «bacalao». Todo esto lo tiene él catalogado entre los bienes muebles: Poder, Gobierno, Bacalao, etc.

Tan bienes son todos éstos como los que se obtienen en las almonedas.

Y éste es el hombre que nos ofrece estrangularnos a los republicanos con sólo abrir los brazos!

Quizá nos inspiran un poquito más de temor aquellos famosos puños que se ensalivó públicamente don Leonidas; o las fanfarronadas bélicas con que termina Richard sus discursos en Alajuela; o la Guardia Roja del terrible Pérez; o los ojos de ratón cautivo con que anima sus peroratas el «internacional» Julio Padilla; o los telegramas gongorinos, infartados y fagedénicos de Joaquincito Fernández, campeón de la renta de telégrafos en 1927..

Todo ello nos tiene más intranquilos que la inusitada y sospechosa actividad que está desarrollando a estas horas don Manuel.

El, tan flemático de suyo; él, tan aficionado a no madrugar; él, que jamás tuvo un derrame bilioso. . .

Y ahora lo hemos llegado a ver en la calle, ya levantadito y todo, a eso de las 9 horas, tiempo oficial. Lo juramos.

DON ALVARO,

Un padre mantuvo a su hijo enjaulado durante siete años

VARSOVIA, 28. — Acusado de haber mantenido a su hijo actualmente de 30 años de edad encerrado durante siete en una jaula como un animal salvaje, ha sido arrestado hoy aquí un rico fabricante de jabones llamado Hasselt.

El joven se volvió loco al ser llevado al servicio militar, y el padre no quiso entregarle a los cuidados de un médico, decidiendo en cambio mantenerle encerrado. La policía encontró a la víctima con la barba crecida llegándole hasta las rodillas, y habiendo perdido la facultad de hablar.

LA INDIA
Alambre para cerca
Afrecho de Trigo
Avena para bestias
Eduardo L. Fernández
Apt. 1064 — Tel. 370

Lea este Diario

Mande a hacer sus Trabajos de Imprenta a "LA TRIBUNA"

Este documento es propiedad de la Biblioteca Nacional "Miguel Obregón Lizano" del Sistema Nacional de Bibliotecas del Ministerio de Cultura y Juventud, Costa Rica.

Elecciones de 1905

«El Licenciado don Cleto González Víquez, que había obtenido en las elecciones de primer grado, mayor número de votos que cualquiera de sus competidores, fué electo en circunstancias anormales y demasiado recientes, para que sea posible juzgarlas con la debida imparcialidad». (Cartilla Histórica de C. R. de Ricardo Fernandez Guardia, edición de 1915, pág. 128). El historiador está en el ineludible deber de escribir imparcialmente y sin consideraciones de ninguna especie, todos los hechos ocurridos en sus fechas tal y como ocurrieron. De lo contrario queda falseada ésta. Si el señor Fernández no lo quiso hacer así, la falta del historiador la subsanaremos nosotros. Esta es la época de denunciar esos hechos. Veamos de qué modo.

¿Fueron libres las elecciones de 1905? No lo fueron. Para que un escrutinio político sea válido, son necesarias tres cosas:

Primera: Que el voto sea libre.

Segunda: Que el voto sea válido.

Tercera: Que la cifra sea verdadera.

Si falta alguna de estas tres condiciones, el escrutinio es nulo, y el que escale el poder en esa forma, comete un crimen de lesa Patria. ¿Qué sería, pues, si faltan las tres a un mismo tiempo? ¿Cuál fué entonces la libertad en la votación de 1905? Que cada uno de los electores que votaron en esa fecha, miren su interior y se interrogue bajo qué violencia moral y material depositaron sus votos en la urna. Casi todos los que lo hicieron fué bajo el terror y la presión. Votar «NO» en aquella época era el destierro, la cárcel y el vapuleo. ¡Desgraciado del Elector que dijera «NO»! Se veía acosado por una partida de esbirros y o aceptaba al Candidato o tenía que aceptar cualquiera de las tres infamias citadas

¿Tuvo mayoría de votos? ¡La tuvo! Pero para demostrar esta mayoría y en qué forma la hubo, apliquemos el siguiente cuento: «Un bandido ataca a una diligencia en el recodo de un bosque. Es el jefe de la cuadrilla de bandidos. Los viajeros, aunque son muy numerosos, no pueden defenderse porque van separados, divididos en compartimentos y adormilados, y los han sorprendido a media noche. El bandido valiéndose de tales circunstancias, les manda bajar, no lanzar un grito, no decir una palabra y echarse boca abajo. Algunos resisten, pero una bala les hace saltar los sesos. Los demás obedecen y se tienden en el suelo, mudos, inmóviles, aterrorizados, confundidos con los muertos y semejantes a los muertos. El bandido, en tanto que sus cómplices sujetan a los viajeros con el pié puesto en los riñones y la pistola sobre la sien, registra los bolsillos, descerraja las maletas, y roba todos los objetos de valor: ya vacíos los bolsillos, las maletas forzadas y el Golpe de Estado consúmado, les dice: «Ahora para ponerme a salvo de la justicia, he escrito en un papel que vosotros reconocéis que es de mi propiedad todo cuanto os he robado y también que me lo concedéis todos de buena voluntad. Deseo que me escribáis y firméis así. Se os va a poner a cada uno una pluma en la mano, y sin pronunciar una palabra, sin hacer un gesto, sin decir la actitud en que estáis (siempre boca abajo y de cara al lodo.... agreguemos.... sobre una banca y con las varas en alto) extenderéis el brazo derecho y firmaréis todos ese documento. Si alguien se mueve o habla, aquí tengo la boca de mi pistola para que le conteste. Por lo demás.... sois libres!! Concluída la operación, el bandido levanta la cabeza y dice:...¡Dispongo de mayor número de votos!»

El crimen pretendiendo disfrazar a la Historia su verdadero nombre le dice:

¡Yo soy el éxito! ¡Tú eres el crimen!, le responde la historia.

¿Y este es el hombre que quiere nuevamente escalar el poder? Subsiste en aquella época disfrazado con capa de legalidad, con careta de histrión...

¡Abajo la máscara! ¡Inútilmente te esfuerzas! ¡Pierdes el trabajo que te tomas, pierdes tus llamamientos al pueblo, que ni te oye ni te cree. Tus banderolas rojas, verdes y azules, en vez de ser emblemas de un partido, son espanta-pájaros que ahuyentan en vez de atraer. Son insignias tenebrosas. Hay en ellas manchas de sangre y su flameo son gritos de dolor y vergüenza. Hay casos en que la conciencia del pueblo no puede creer lo que pretenden hacerle creer. Hasta los malos que te rodean, te juzgan interiormente, porque hasta los malvados tienen conciencia. Sienten su envilecimiento, pero conocen tu historia política pasada. El dinero que derramas lo recibe la mano, pero no la conciencia. ¡La Conciencia! Inscríbela ahora en las listas de desterrados, en las espaldas de los vapuleados, en las tumbas de las víctimas de tu pasada elección. Pero alguien perdido en la oscuridad, cualquier transeunte, un desconocido, se alza ante tí y te dice: «Tú no puedes ni aspirar ni pretender el poder nuevamente». Ese alguien, esa boca abierta que habla en las tinieblas, que no vé pero que oye, ese transeunte, ese desconocido, ese insolente que dice verdades, es la conciencia humana, que no se vende, que es justa, que es equitativa. ¡Pierdes el tiempo! ¡Te engañan y te engañas a ti mismo, pero ya no puedes engañar al pueblo. Te conoce mucho. ¡Pretensión inútil! Tu bandera incolora es emblema de falsía y engaño. El pueblo al verla le lanza un ...«VADE RETRO»... Has querido volver a pretender la fuerza para elevarte nuevamente al poder en medio de charcos de sangre, aullidos de dolor y maldición. Sin esa fuerza eetás vencido. Al pedir los cuarteles te has descubierto nuevamente, has dado un paso en falso, te has herido y por la boca de esa herida se han vislumbrado tus intenciones. Se han visto otras elecciones *libres* como las de 1905. ¡Has perdido la partida! ¡El Partido Republicano te ha e cido una vez más!

¡Viva la libertad de conciencia! ¡Viva Costa Rica Libre!

Fanfán la Tulipé.

Santa Cruz, 25 Set. 1927.

A los Republicanos de Alajuela

Ha quedado abierto el local de la Secretaría del Partido Republicano en la ciudad de Alajuela, a 75 varas al norte del Palacio Municipal.

Dicho local estará abierto permanentemente para tratar allí todos los asuntos relacionados con la propaganda general. Habrá en dicha oficina toda clase de hojas sueltas del Partido, divisas, vivas y périódicos republicanos.

Se pone a disposición del público, dicho local.

JEFATURA DE ACCION

Alajuela, 22 de Setiembre de 1927.

La apuesta cletista de Coronado, es aceptada

En «Patria» del 24 de los corrientes, la directiva cletista de Coronado, apuesta diez mil colones al triunfo de ese cantón.

El suscrito, como Presidente Efectivo del Partido Republicano, acepta esa apuesta y nombra como depositario al Sr. don José R. Quirós.

Sírvanse indicar qué dia se hace dicho depósito. Espero órdenes.

Raf. Vargas M.

De Montes de Oca

La primera asamblea republicana.—Hermosos discursos. —Don Cleto en la Escuela.

El domingo último a las seis de la tarde nos visitaron distinguidos compañeros josefinos, con el fin de hacer conocer al pueblo la marcha grandiosa e incontenible de nuestra causa republicana.

La asamblea tuvo lugar en casa del republicano de cepa, querido y estimado de todos, don Ramón Hernández Loría, a la cual acudió numerosa y entusiasta concurrencia que durante dos horas oyó con placer el verbo republicano, vehemente y sincero, valeroso y patriótico, alzarse de la tribuna y extenderse a lo lejos reforzado por el diapasón potente del entusiasmo público.

Dagoberto Quirós, apóstol siempre de la buena causa, inició al cívico torneo con un discurso como él los sabe hacer y que mereció muchos aplausos; terminó haciendo galante presentación de los oradores capitalinos don Jorge Sáurez, don Víctor M. Sáenz y don Guillermo Carranza, quienes en el mismo orden hicieron uso de la palabra con gran felicidad; nos encantó la claridad y la mesura de Sáurez enseñando las virtudes del republicanismo y de su candidato; la fogosidad juvenil de Sáenz vapuleando al canceroso cletismo, y la palabra candente y severa de Carranza en su análisis de los podridos valores del cletismo.

Por último una bella sorpresa: Leovigildo Arias acababa de llegar al centro de nuestra reunión: el profesor admirado por su ilustración y su porte siempre correcto y querido por su firmeza republicana de treinta años, subió a la tribuna y nos habló como verdadero maestro, fluída e intensa su expresión, profundo su pensamiento; díjonos lo que ha sido nuestro Partido redentor, y lo que ha sido y és el cletismo, cuyo caduco candidato ha tenido que volver a sentarse en los banquillos de la escuela a aprender las lecciones que le está dando el Presidente Republicano don Ricardo Jiménez. El señor Arias estuvo muy feliz y muy oportuno.

Nuesta primera asamblea es signo seguro de nuestro triunfo, que aquí especialmente será contra la tiranía del capital y de la soberbia torpe, porque el cletismo de aquí lo hacen cuatro hacendados a quienes la casualidad hizo ricos; que no tienen mentalidad, pero que sí tienen un corazón de piedra: no dan para una obra de progreso o de bien público, ni para una obra de caridad y en cambio le sacan todo el fruto a esta tierra prodigiosa, por medio del trabajador honrado y humilde a quien ahora quieren obligar a que vote por el Olimpo que forman ellos, los hacendados despóticos e ignorantes, que con el Colegio Electoral no podrían votar porque son analfabetas.

UN MOJONEÑO

Lea este diario y haga que lo lean sus amigos

Suscríbase a este Diario

AVISO DE INTERES

La Oficina del Censo del Partido Republicano ha sido abierta en el local del Club y está a la orden de los partidarios para todo lo relativo a inscripción de sufragantes. La correspondencia deberá dirigirse a la "Oficina del Censo del Partido Republicano, San José".

El Director,

VICTOR VARGAS QUESADA

HORAS DE DESPACHO: Todos los días, excepto los domingos, de la 1 a las 4 de la tarde. En las ausencias del Director despachará don Oscar Ruiz Velásquez.

Noticias del Exterior

Otro invento español; una bicicleta alada

ALICANTE, 28. — Con todo éxito se han verificado las pruebas del aparato biciplano "autovol" inventado por Juan Penazo, y que consiste en una bicicleta con alas.

En las pruebas se han realizado las etapas Valencia, Puebla, Gaudía, Denia, Villa Jollosa y Alicante.

Ayer fué inaugurado el servicio telefónico entre México y Washington

WASHINGTON, 28. — Al ser inaugurado hoy el servicio telefónico directo con México, el Presidente Coolidge conversó con el Presidente Calles, cruzándose mensajes de congratulación.

La pelea Uzcudum-Romero será el 9 de Octubre

MEXICO, 28. — Se anuncia que la pelea entre Paulino Uzcudum y el chileno Quintín Romero Rojas se llevará a cabo el domingo 9 de Octubre, en el estadio o en la plaza de toros.

Hay un entusiasmo indescriptible.

Falleció un hijo del ex-Presidente de México De la Barra

PARIS, 28. — Hoy falleció aquí Julio de la Barra, hijo del ex-Presidente de México don Francisco León de la Barra.

Un banco vendido

NUEVA YORK, 28. — El "Chase National Bank" ha comprado el "Mutual, National Bank", en la suma de ciento treinta y cuatro millones de dólares.

A los Republicanos de Alajuela

Se invita a todos los republicanos a la reunión quincenal del Partido que se celebrará a las siete de la noche del sábado próximo (1º de de Octubre) en nuestro Club de la ciudad de Alajuela.

Harán uso de la palabra distinguidos oradores del Partido.

Se encarece la puntual asistencia.

No se suspenderá el acto por causa de lluvia.

Jefatura de Acción

Alajuela, 27 de Setiembre de 1927.

La mejor póliza de vida es una CERVEZA TRAUBE

Este documento es propiedad de la Biblioteca Nacional "Miguel Obregón Lizano" del Sistema Nacional de Bibliotecas del Ministerio de Cultura y Juventud, Costa Rica.

Información Extranjera

Stresemann informará respecto a su actuación en Ginebra

BERLIN, 28. — Se informa que el Gabinete se reunirá en esta semana para conocer del informe que Stresemann dará respecto a su actuación en Ginebra

Primo de Rivera conferenciará con Chamberlain en Barcelona sobre los asuntos de Tánger

MADRID, 28. — Primo de Rivera saldrá esta noche para Barcelona, en donde conferenciará con Chamberlain sobre los asuntos de Tánger.

Las cenizas de Vanzetti serán divididas entre Italia y los Estados Unidos

BOSTON, 28. — Luisa Vanzetti ha informado que próximamente saldrá de regreso para Italia, llevándose la mitad de las cenizas de su hermano, recientemente ajusticiado y que la otra mitad será sepultada en el cementerio de Malden, Massachusets.

Ayuda a los damnificados por las inundaciones

WASHINGTON, 28. — El Presidente de la Cámara de Comercio ha anunciado que es necesario conceder a los damnificados por las inundaciones del Missisipí empréstito para la rehabilitación de las zonas inundadas con un plazo de dos años.

Dempsey declara que ya aceptó las peleas con Scott, Paulino y Risko, en lucha por reconquistar el campeonato mundial

NUEVA YORK, 28. — Jack Dempsey ha declarado que iniciará una campaña de reconquista del título de campeón mundial de boxeo, y que ya tiene concertados tres encuentros antes del definitivo con Gene Tunney, con los boxeadores siguientes: la primera con el campeón inglés Phil Scott, por la que se le pagará la suma de doscientos cincuenta mil dólares; la segunda, con Paulino Uzcudum, que se verificará en el Madison Square Garden de esta ciudad, y la tercera con Johnny Risko en Cleveland.

El encuentro Martínez-Terris

NUEVA YORK, 28. — Martínez ha terminado su entrenamiento para su encuentro del jueves próximo con Sid Terris.

Entre los espectadores, según se anuncia, se encontrará el campeón mundial, Gene Tunney.

Dos vuelos transatlánticos más en perspectiva

NUEVA YORK, 28. — Los aeroplanos de Miss Ederle y Miss Grayson se encuentran listos para intentar el vuelo transatlántico cuando el tiempo lo permita.

Otro intento de travesía del Canal de la Mancha

LONDRES, 28. — La mecanógrafa londinense Mercedes Gleitze inició a las 9.40 la travesía del Canal de la Mancha, en el Cabo Gaisnez.

Arreglos financieros franco-argentinos

PARIS, 28. — Se anuncia que los gobiernos argentino y francés han convenido en que Francia pagará directamente a las casas armadoras francesas los gastos de construcción de los barcos de guerra para la Argentina, equivalentes a nueve millones y cuarto de pesos argentinos, en pago de la deuda que Francia contrajo con la Argentina.

Esto se ha convenido para evitar los gastos que la situación de los fondos en Francia demandarían.

Bautizo de tres nuevos barcos alemanes

FLENSBURG, 28. — Con motivo de la botadura al agua del transatlántico "Hoechst" de la Hamburg American Line; se ha anunciado que otros dos barcos más serán bautizados con los nombres de "Leuna" y "Leverkusen", como símbolo de la unión que reina en la industria naval alemana, pues dichos nombres son los de ciudades en que tienen sus principales plantas otras grandes compañías, como la "Farbenindustrie".

La aviadora alemana Thea Rasche sufre un nuevo accidente

BOSTON, 28. — La aviadora alemana Thea Rasche sufrió otro accidente al aterrizar con su biplano en el aeródromo de Dennison.

El avión sufrió grandes daños, pero la aviadora resultó ilesa.

Grecia invitada a que forme parte de la comisión del desarme universal

ATENAS, 28. — El Consejo de la Liga de las Naciones ha invitado a Grecia para que participe en la comisión del desarme, que estará integrada por representantes de 25 países.

Falleció un cómplice del asesino del Archiduque Francisco Fernando de Austria

BELGRADO, 28. — En la población yugoeslava de Skoplje ha fallecido, a los cuarenta años de edad, el servio Milan Ziganovitch uno de los cómplices del estudiante Prinzip, autor del asesinato del Archiduque Francisco Fernando en Sarajevo, que originó la guerra de 1914.

Continúan las negociaciones para un tratado comercial polaco-alemán

BERLIN, 28. — Ha sido desmentida la noticia dada por la prensa polaca de que se habían suspendido las negociaciones entre Polonia y Alemania para firmar un tratado comercial.

Grandes daños por las tempestades en Yugoeslavia

BELGRADO, 28. — Noticias de Batcha dicen que dicho distrito ha sufrido grandes daños a causa de las grandes tempestades que lo azotan, y que han destruído casas y cosechas, matando numerosas personas.

Clemenceau cumplió ayer ochenta y seis años

PARIS, 28. — Georges Clemenceau, cumplió hoy ochenta y seis años de edad, habiendo recibido por ello numerosas felicitaciones de todo el país.

Los comunistas alemanes preparan una manifestación el día del cumpleaños de Hindenburg

BERLIN, 28. — La policía propónese evitar la anunciada manifestación que preparan los comunistas para el día aniversario del cumpleaños del Presidente Hindenburg.

Koennecke llegó a Bagdad sin novedad

BAGDAD, 28. — A las 3 y 30 llegó a ésta, en su avión "Germania" el piloto Koennecke, en vuelo desde Angora, y en la segunda etapa de su vuelo alrededor del mundo.

Los miembros de la Legión Americana en Roma

Ayer fueron recibidos por el Papa

ROMA, 28. — Los miembros de la Legión Americana han sido recibidos con gran entusiasmo aquí. Apenas llegados, depositaron coronas sobre la tumba del soldado desconocido. Hoy fueron recibidos por S. S. el Papa, quien se mostró muy cordial

Mercedes Galitze abandonó su intento de atravesar el Canal de la Mancha a nado

CABO GRISNEZ, 28. — Mercedes Galitze abandonó su intento de atravesar a nado el Canal de la Mancha a las 5 y 15, después de haber recorrido una distancia de dieciocho kilómetros.

Los rigores de las leyes americanas de inmigración

Lousville, Kentucky, 28.— Los comisarios de inmigración no han permitido la entrada al país a la bella señora Ratherford, escocesa, ganadora de un concurso de belleza promovido por varios periódicos ingleses, y que trata de reunirse con su esposo, William Logan, de esta localidad con quien se había casado en Quebec.

Las autoridades alegan que esta señora debe esperar hasta el año entrante para ingresar a los Estados Unidos, pues en el actual ya está llena la cuota correspondiente a Inglaterra, aún cuando ella alega que tiene derecho a entrar, debido a su casamiento con un americano.

Regreso del ex-embajador Sheffield a los Estados Unidos

NUEVA YORK, 28. — A bordo del "Homeric" llegó hoy de Europa el ex-embajador en México, Mr. Sheffield, acompañado de su señora. Mr. Sheffield, que ha pasado dos meses en vacaciones, manifestó que conferenciará con el Presidente Coolidge sobre la cuestión de México y el nombramiento de Mr. Morrow.

Se dice que Mr. Sheffield ha anunciado que intenta volver de nuevo a ejercer su profesión de abogado en Nueva York.

Conferencia Internacional de la Prensa

GINEBRA, 28. — El Consejo de la Liga de las Naciones ha adoptado el informe del delegado de Cuba sobre la Conferencia Internacional de la prensa.

Continúan los arrestos de comunistas en Francia

PARIS, 28. — La policía informa que ha descubierto un "nido" de comunistas en la Riviera y que otros tres italianos han sido arrestados por acusárseles de estar complicados en el atentado reciente en que una bomba fue colocada en un "dancing hall".

El gobierno griego ha dispuesto cerrar la frontera con Bulgaria

ATENAS, 28. — El gobierno ha dispuesto cerrar la frontera greco-búlgara, debido a que se ha comprobado la presencia de "comitadjis" búlgaros en las cercanías de Salónica con intenciones, según se dice de destruir el edificio de la Exposición Internacional.

Negociaciones sobre carbón en el Ruhr

DUESSELDORF, 28. —Se anuncia que próximamente se entablarán negociaciones entre los sindicatos carboneros del Ruhr y un nuevo grupo de compañías de Estrasburgo, llamado "Impochar", para la colocación de mil doscientas toneladas anuales de carbón del Ruhr en esa localidad.

El monumento al conquistador Valdivia en Madrid

MADRID, 28. — El escultor extremeño Villanueva Sererna ha terminado ya el monumento que se erigirá próximamente en la Plaza de la Constitución al conquistador de Chile don Pedro de Valdivia.

Servicio telefónico entre Canadá y México

MEXICO, 28. — Al establecerse el servicio telefónico directo con Washington, ha quedado también esta capital unida a la ciudad de Montreal por teléfono, cuyo servicio será inaugurado sin ceremonias especiales el viernes.

La distancia entre Montreal y México es de tres mil quinientas millas.

Vida diplomática

BRUSELAS, 28. — El Secretario de Relaciones de Cuba, actualmente en viaje de paseo por Europa, visitó hoy a Vandervelde.

Koennecke llegó sin contratiempos a Bagdad

BAGDAD, 28.— El aviador alemán Koennecke aterrizó aquí ayer, realizando sin contratiempos la segunda etapa de su vuelo alrededor del mundo en el avión "GERMANIA"

Celebrando el 80o. aniversario del natalicio de Hindenburg

BERLIN, 28 — La cinematografía alemana celebrará el octagésimo aniversario del natalicio del Presidente Hindenburg organizando en todo el país la "semana cinematográfica" en que se exhibirán únicamente películas alemanas destinándose las utilidades a engrosar el fondo Hindenburg, que será repartido entre las viudas y huérfanos de la

Como la concha a su roca

Viene de la primera página

ventudes, de representantes de la actividad y del progreso, de elementos nacionales y extranjeroe,—especialmente de estos últimos,—que se han congregado en un fuerte núcleo, bajo la bandera del Exelsior, para difundir la energía y la civilización en estos países hispanoamericanos.

En el concurso de la actividad y la juventud, don Cleto se ha manifestado incompetente, debilitado, vencido. Y no es cosa nueva ni que nos asombre: en el San Selerín político, por ejemplo, don Cleto es siempre arrollado por los otros; en su gobierno fue el chico débil que abandona la rueda y deja a sus compañeros hacer y deshacer, saltar y correr a su antojo, por su incompetencia para tomar eficaz participación en el peligroso juego. Así como ahora en «San Miguel dame tus almas» de la actual contienda cívica, en que desempeña el papel importantísimo de Luzbel caído, también va a la de perder, pues tiene ante sí al poderoso adversario, al joven y fuerte abanderado de la noble causa republicana, al arcán el Miguel que responde al nombre de Carlos María Jiménez.

¿De qué sirve a los pueblos la concha que permanece eternamente adherida a la dureza de su roca...? ¿Qué beneficio presta a la humanidad la sucia ostra que oculta en la marina base, esconde talvez el tesoro de una perla?

Antes que el molusco que se adhiere egoísta y perezoso a su roca de granito, preferible es ser débil pero audaz barquichuela que surca majestuosa los océanos, despreciando la amenaza de la tromba: bajo el combo cristal del zafíreo firmamento, tremolando alegremente, agitadas por la brisa, la blancura de sus velas, que se dijeran dos alas de gaviota que rozasen la tersa superficie del coloso de Neptuno.

Pulid la concha, arrancada de su roca, y tendréis algo útil y hermoso. Y si la déjáis pegada a su roca milenaria, de nada os servirá...

Los componentes del Club Rotario no quisieran ser como el molusco inútil. Antes bien: son hombres que despreciando las comodidades hogareñas viajan constantemente, en afanosa evolución, en busca del Progreso. AMAN LOS VIAJES Y TIENEN ODIO Y HORROR AL ESTANCAMIENTO Y A LA INERCIA. Son navecillas de velas níveas que recorren los mares desafiando todos los peligros, inclusive el de los moluscos y las rocas Son los exponentes del arrojo y el valor, del adelanto y la civilización.

No habrán sufrido un justo desencanto los Rotarios al recibir en su Club a un molusco que aún teme desprenderse de su roca? No será más bien el señor González Víquez, vieja roca, abandonada y solitaria, a la cual se adhieren temerosamente, millares de moluscos?

Y éste es el candidato a la Presidencia de la República? Es esta concha pegada a su roca la que pretende ser timonel que dirija la nave de la Patria?

No véis, costarricenses, los brazos de los pulpos del Olimpo, como salen ya ansiosamente de su sus escondrijos de la roca para aplicar sus ventosas a la quilla nacional?

Cuán diferente el Candidato Republicano..! Cuán distinto su Partido...! Olor a juventud, aroma de broches reventados, cielo de azul inmaculado y hálitos de mañanita primaveral..., ese es su distintivo. Oid tan solo una estrofa de su himno:

«... Es un símbolo nuestro estandarte
de pujanza y de noble actitud,
que pregona desde una a otra parte
la marcha triunfante de la juventud...»

EL CISNE AZUL.

Naranjo, Setiembre 1927.

(Continuará)

LA EMPRESA DE QUEBRADORES DE PIEDRA
DE FRANCISCO JIMENEZ ORTIZ
Avisa a sus cliente que los pedidos de piedra quebrada, han de hacerse directamente en la
GRAN FABRICA DE MOSAICOS
EL INGENIO
TELEFONO 1035 — Detrás de la Dolorosa — APARTADO 887

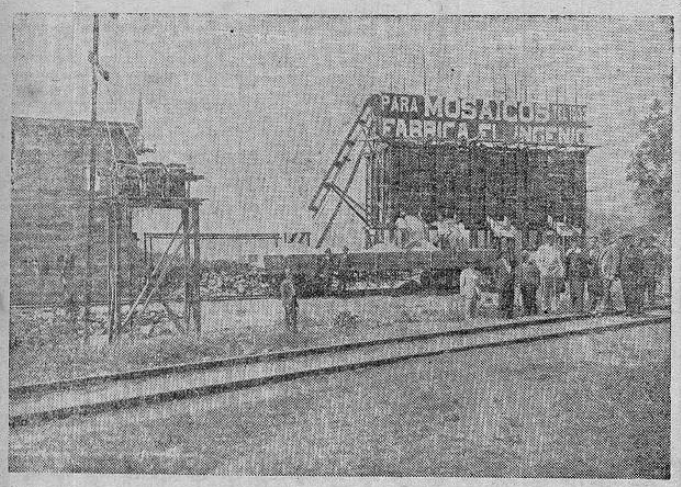

TOME
TABONUCO AL GUAYACOL

Este documento es propiedad de la Biblioteca Nacional "Miguel Obregón Lizano" del Sistema Nacional de Bibliotecas del Ministerio de Cultura y Juventud, Costa Rica.